

Ministério da Saúde
Secretaria Executiva

URGÊNCIA E EMERGÊNCIA

Brasília-DF
Janeiro 2001

© 2001. Ministério da Saúde

É permitida a reprodução parcial ou total, desde que citada a fonte.

Tiragem: 50 exemplares

Ministro de Estado da Saúde
José Serra

Chefe de Gabinete
Otávio Azevedo Mercadante

Secretário Executivo
Barjas Negri

Chefe de Gabinete
Silvandira Paiva Fernandes

Supervisor Administrativo do Fundo Nacional de Saúde
Sady Carnot Falcão Filho

Subsecretário de Assuntos Administrativos
Ailton de Lima Ribeiro

Subsecretário de Planejamento e Orçamento
Sebastião Carlos Alves Grilo

Coordenador-Geral de Orçamento e Finanças
Arionaldo Bonfim Rosendo

Coordenador-Geral de Planejamento
Anoildo Felisdório dos Santos

Ministério da Saúde
Gabinete do Secretário Executivo
Esplanada dos Ministérios - Bloco G - 3º andar
Telefone: (61) 315 2133
CEP 70058-900 - Brasília-DF

Equipe Técnica da Coordenação-Geral de Planejamento
Carlos Alberto de Matos – Responsável pela Elaboração
Fernando Ferreira Daltro
Joelma Medeiros Henriques
José Rivaldo Melo de França
José Wanderley Ferreira
Márcia Batista de Souza Muniz
Marcus César Ribeiro Barreto

Gráficos
Eduardo da Costa Martins
Suely Oliveira Campos

Ficha catalográfica

Brasil. Ministério da Saúde. Secretaria Executiva

Urgência e emergência: sistemas estaduais de referência hospitalar para o atendimento de urgência e emergência / Ministério da Saúde, Secretaria Executiva. – Brasília : Ministério da Saúde, 2001.

28p.

ISBN 85-334-0279-1

1. Serviços médicos de emergência – Sistemas estaduais. I. Título.

1	Conceito	5
2	Funcionamento	5
3	Critérios para Habilitação	7
4	Responsabilidades	8
5	Breve Avaliação	9
6	Planejamento	12
6.1	Plano Plurianual - PPA 2000/2003	12
6.1.1	Urgência e Emergência - Programação Física e Financeira 2000/2003	14
7	Legislação, Normas e Textos	26

1 Conceito

As principais causas de mortalidade na população das regiões metropolitanas, na faixa etária entre 15 e 49 anos, são acidentes, envenenamentos e violências. Essas causas, mesmo consideradas em conjunto, superam as doenças cardiovasculares e neoplasias.

São também as mais importantes causas de incapacitação física permanente ou temporária nessa população, levando a perdas econômicas, previdenciárias e grandes dispêndios em tratamentos de complicações na saúde dos pacientes. Isso pode ser evitado, uma vez que boa parte das complicações ocorrem em função de atendimentos realizados de forma inapropriada durante a fase aguda.

Esse quadro apontou para a necessidade de melhor estruturar o atendimento imediato de forma a torná-lo resolutivo e eficaz. Considerando esses agravos à saúde, o Ministério da Saúde criou mecanismos de apoio à **Implantação dos Sistemas Estaduais de Referência Hospitalar para o Atendimento de Urgência e Emergência**.

O objetivo é estimular e apoiar, em cada estado, a organização e conformação de Sistemas de Referência Hospitalar no atendimento às urgências e às emergências. Tais Sistemas englobam a assistência pré-hospitalar (APH), centrais de regulação, hospitais de referência, treinamento e capacitação das equipes de atendimento.

Busca-se desenvolver um Sistema organizado a partir de Hospitais Especializados Tipo I, Hospitais Gerais Tipo II e Hospitais Gerais Tipo III - definidos adiante - hierarquizados segundo níveis crescentes de complexidade dos serviços para urgências e emergências.

2 Funcionamento

Elegeu-se como área de atenção, inicialmente, todas as capitais e os municípios com população superior a 500 mil habitantes. Dessa forma, foram priorizadas as unidades de referência com grande poder de resolutividade,

tanto em recursos tecnológicos como na área de recursos humanos, contando com equipes de profissionais especializados para o atendimento ininterrupto (24 horas) de urgências e emergências.

As unidades hospitalares foram estudadas pelas Comissões Intergestores Bipartite e enquadradas segundo os requisitos especificados no item “Critérios para Habilitação”, com objetivo de serem dotadas de condições necessárias para conformação dos Sistemas Estaduais de Referência Hospitalar para o Atendimento às Urgências e Emergências.

Os hospitais incluídos nos Sistemas passam, então, a ter direito a um valor adicional sobre uma série de procedimentos, de acordo com a complexidade dos serviços, sendo que o adicional para o hospital Tipo I corresponde a 20%, para o Tipo II a 35% e para o Tipo III a 50% sobre valores normais. Os atendimentos às urgências e às emergências psiquiátricas somente farão jus à remuneração adicional quando realizadas nos hospitais gerais Tipo II ou III.

De acordo com os requisitos estabelecidos, os hospitais que integram os Sistemas de Referência podem ser divididos da seguinte forma:

Hospital Tipo I – são hospitais especializados que contam com recursos tecnológicos e humanos adequados ao atendimento de urgências e emergências, de natureza clínica e cirúrgica, nas áreas de pediatria, traumatologia ou cardiologia. Devem dispor de área física e instalações compatíveis e adequadas para acolhimento e atendimento especializado aos portadores de danos e/ou agravos específicos, bem como dispor de recursos tecnológicos mínimos e indispensáveis para diagnóstico e/ou tratamento em situações de urgência e emergência. Sobre os valores normais, há o adicional de 20% para um conjunto determinado de procedimentos compatíveis com o nível de complexidade dos atendimentos nesses hospitais.

Hospital Tipo II – são hospitais gerais que dispõem de unidade de urgência e emergência e de recursos tecnológicos e humanos adequados para o atendimento geral de natureza clínica e cirúrgica. Devem dispor de área física e instalações, bem como de recursos tecnológicos mínimos e indispensáveis para diagnóstico e/ou tratamento em situações de urgência e emergência. Para os atendimentos nesse nível de complexidade, há o adicional de 35% sobre os valores dos procedimentos aqui enquadrados.

Hospital Tipo III – são hospitais gerais caracterizados para o atendimento geral das urgências e emergências clínicas, cirúrgicas e traumatológicas, desempenhando ainda as atribuições de capacitação, aprimoramento e atualização dos recursos humanos envolvidos com atividades meio e fim da atenção às urgências e emergências. Devem contar com recursos tecnológicos

e humanos para o acolhimento e atendimento dos portadores de danos e/ou de agravos caracterizados como pequenas, médias ou grandes urgências e emergências, de natureza clínica ou cirúrgica. Considerando a maior complexidade nesse último nível, o adicional sobre os valores dos procedimentos referentes é de 50%.

3 Critérios para Habilitação

O hospital para ser incluído no Sistema Estadual de Referência Hospitalar em Atendimento de Urgências e Emergências deve enquadrar-se em um dos perfis descritos nas tabelas a seguir. É importante observar que para classificar cada tipo de hospital são necessários determinados recursos materiais e humanos que se traduzem em equipamentos e profissionais específicos. Tanto no caso dos equipamentos quanto dos profissionais há que se notar que alguns são exigidos permanentemente no próprio hospital, enquanto que para outros, existe a permissão de que sejam apenas alcançáveis, com garantia de acesso, em casos de necessidade.

HOSPITAL TIPO I			
RECURSOS MATERIAIS	Referência em uma das três especialidades		
	CARDIOLOGIA	PEDIATRIA	ORTOPEDIA
Equipamentos necessários no próprio hospital para:	Radiologia convencional Laboratório Eletrocardiografia Ecocardiografia Ultrassonografia Angiografia Hemodinâmica Cirurgia cardiovascular Agência Transfusional Anestesiologia UTI	Radiologia convencional Laboratório Eletrocardiograma Ultrassonografia UTI Anestesiologia Cirurgia Pediátrica	Radiologia convencional Laboratório Anestesiologia Intensificador de imagem
Equipamentos acessíveis para:	Tomografia computadorizada	Agência transfusional Endoscopia Tomografia computadorizada Broncoscopia	Agência Transfusional Tomografia computadorizada Cirurgia Vascular Cirurgia bucomaxilofacial Cirurgia Geral Neurocirurgia
RECURSOS HUMANOS			
Profissionais necessários no hospital	Cardiologista Hemodinamista Angiografista Cirurgião Cardiovascular Intensivista Ecocardiografista Imenologista Anestesiologia	Pediatra Intensivista Cirurgião Pediátrico Anestesta	Ortopedista Clínico Geral Anestesta
Profissionais acessíveis	Imenologista Hematologista	Imenologista Hematologista Broncoscopista Endoscopiasta Neuropediatria	Imenologista Hematologista Cirurgião Vascular Cirurgião Bucomaxilofacial Cirurgião Geral Neurocirurgia

RECURSOS MATERIAIS	TIPOS DE HOSPITAIS	
	TIPO II	TIPO III
Equipamentos no próprio hospital necessários para:	Radiologia convencional Laboratório Eletrocardiografia Ultrassonografia Agência transfusional Anestesiologia UTI Endoscopia Tomografia computadorizada	Radiologia convencional Laboratório Eletrocardiograma Ultrassonografia Agência transfusional Anestesiologia UTI Endoscopia Tomografia computadorizada Broncoscopia Terapia renal substitutiva Neurocirurgia Eco cardiograma
Equipamentos acessíveis para:	Angiografia Hemodílica Eco cardiograma Broncoscopia Terapia renal substitutiva	Angiografia Hemodílica
RECURSOS HUMANOS		
Profissionais no hospital qualificados para:	Clínica Médica Clínica Pediátrica Cirurgia Geral Ortopedia e Traumatologia Anestesia Tratamento intensivo	Clínica Médica Clínica Pediátrica Cirurgia Geral Cirurgia Pediátrica Ortopedia Traumatologia Anestesia Tratamento intensivo Otorrinologia Radiologia Neurologia
Profissionais acessíveis para:	Oftalmologia Endoscopia Broncoscopia Otorrinolaringologia Cardiologia Hemodílica Odontologia Neurologia Neurocirurgia Angiografia Psiquiatria Gineco-Obstetrícia Hematologia Cirurgia Pediátrica	Cirurgia Vascul ar Toxicologia Oftalmologia Hemodílica Angiografia Endoscopia Broncoscopia Otorrinolaringologia Cirurgia Bucomaxilofacial Cirurgia Plástica Gineco-Obstetrícia Psiquiatria Neurocirurgia Cirurgia Torácica

4 Responsabilidades

Cabe ao gestor estadual, após aprovação pela Comissão Intergestores Bipartite, o encaminhamento de proposta de seu Sistema Estadual de Referência Hospitalar no Atendimento de Urgência e Emergência à Secretaria de Assistência à Saúde (SAS)/MS. Após a análise e a aprovação, a SAS tomará as medidas necessárias à correspondente recomposição no teto financeiro estadual.

As Secretarias Estaduais ou Municipais de Saúde realizarão reavaliações semestrais nas unidades, para verificação do cumprimento dos critérios exigidos, podendo solicitar o descadastramento dessas unidades do Sistema caso seja constatado o não-cumprimento desses critérios.

O Ministério da Saúde, por meio da Secretaria de Assistência à Saúde (SAS), em conjunto com as Secretarias Estaduais e Municipais de Saúde, estabelecerá rotinas de supervisão, de acompanhamento, de avaliação e de controle para promover a qualidade da atenção à saúde no atendimento de urgência e emergência.

A supervisão das Autorizações de Internação Hospitalar (AIH) é responsabilidade do gestor local, seja estadual ou municipal, bem como a programação, o controle, a avaliação e as auditorias referentes às mesmas.

5 Breve Avaliação

Por meio de convênios firmados entre o Ministério da Saúde e as 27 Secretarias Estaduais de Saúde (SES), 268 projetos estão sendo desenvolvidos: 203 em hospitais e 65 nas SES. Tais projetos dizem respeito basicamente a: 1) investimentos em equipamentos e em materiais médico-hospitalares; 2) treinamento/capacitação de recursos humanos (vide detalhamento Quadro 2 e 3).

Os investimentos em equipamentos destinam-se, inclusive, à estruturação de atendimento pré-hospitalar, à implantação e/ou à implementação de centrais de regulação e aquisição de ambulâncias. Já os gastos com recursos humanos destinam-se ao treinamento e/ou à capacitação de profissionais, tanto do nível médio quanto superior, em diversas especialidades na área de saúde, atentando sempre para a necessária sensibilização em relação à humanização dos serviços prestados.

Os recursos aprovados para o exercício de 2000 somam R\$ 140,9 milhões sendo que R\$ 8,8 milhões estão destinados a obras de reforma e manutenção de unidades, R\$ 26,5 milhões estão destinados ao treinamento/capacitação de pessoal e cerca de R\$ 105,5 milhões serão aplicados em aquisição de equipamentos para reaparelhamento de hospitais e implantação/implementação do atendimento pré-hospitalar e das centrais de regulação. As metas físicas previstas para 2000 são de treinar/capacitar cerca de 44,8 mil profissionais e equipar 195 hospitais em todo o país (vide detalhamento Quadros 1, 2 e 3).

A aplicação dos recursos para aquisição de equipamentos e treinamento de pessoal encontra-se detalhada, por região, no quadro a seguir:

Gastos com Equipamento e Treinamento/Capacitação

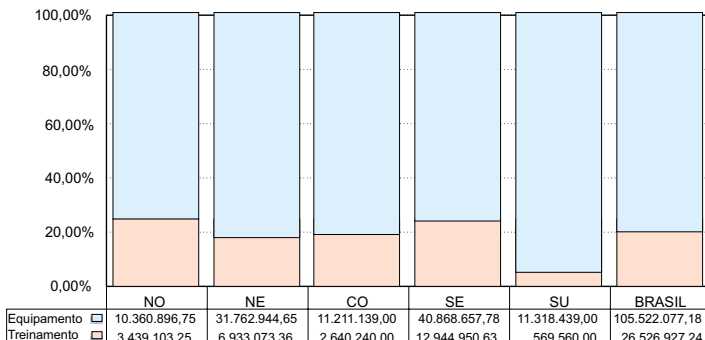

As metas físicas e financeiras, relativas a equipamentos e materiais hospitalares para o reparrelhamento de unidades, para 2000, têm o seguinte detalhamento:

Número de Hospitais que Receberão Equipamentos

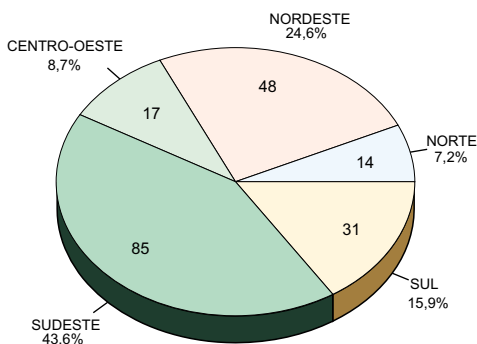

Total = 195

A partir da análise dos projetos estaduais aprovados, verifica-se que 88,8% dos estados contam com implantação e/ou implementação da central de regulação; em 92,59% dos estados serão adquiridas unidades de resgate.

Gastos com Equipamentos

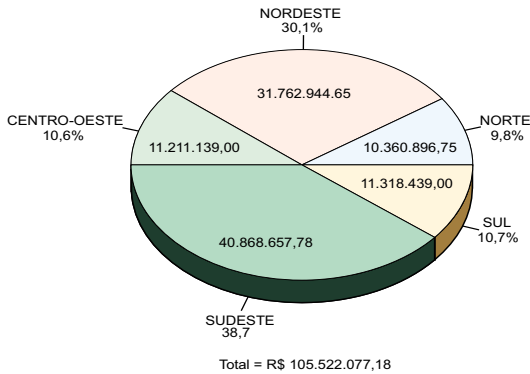

As metas físicas e financeiras para treinamento/capacitação de recursos humanos, para 2000, são:

Número de Profissionais a Serem Treinados/Capacitados

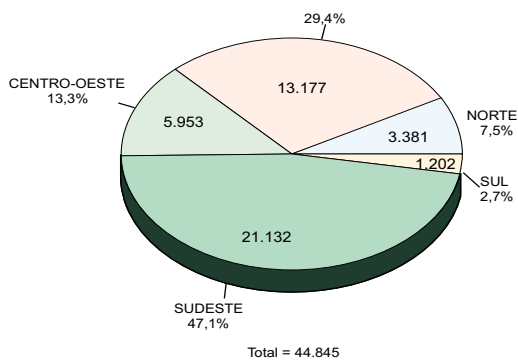

Gastos com Treinamento de Profissionais

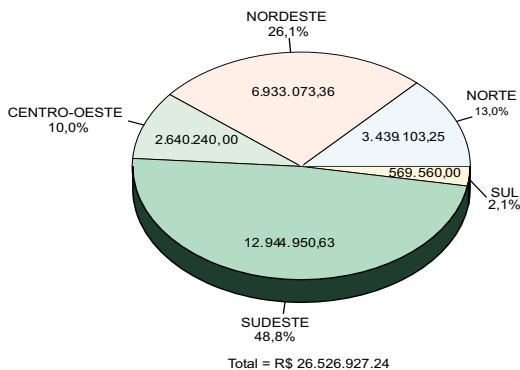

É importante observar que os gastos, tanto em investimentos quanto em custeio, vêm ocorrendo em todo o país: profissionais de saúde serão treinados e/ou capacitados, hospitais receberão equipamentos em todos os estados (Quadro 3). Há que se notar, nesse sentido, a preocupação com os diferentes níveis de incorporação tecnológica e diferentes densidades populacionais entre as várias regiões brasileiras.

6 Planejamento

6.1 Plano Plurianual - PPA 2000/2003

Os mecanismos de Apoio à **Implantação dos Sistemas Estaduais de Referência Hospitalar para o Atendimento de Urgência e Emergência** estão estruturados em duas Ações Orçamentárias: Ação 36901.10.302.0004.3865,

denominada “Implantação e Ampliação de Unidades de Urgência e Emergência e de Gestante de Alto Risco”; e Ação 36901.10.302.0004.3870, “Modernização e Adequação de Unidades de Urgência e Emergência e de Gestante de Alto Risco”. Ambas estão inseridas no Programa “Qualidade e Eficiência do SUS” e constam no Plano Plurianual - PPA 2000/2003.¹

A programação dessas ações para o período 2000-2003 integra as diretrizes do Programa Avança Brasil, da Presidência da República. Tem como propósito ampliar o espectro de ação com ênfase na prevenção e promoção da qualidade de vida da população.

As ações voltadas ao atendimento de urgências e emergências, estruturadas da forma como até aqui apresentado, buscam prevenir agravos e promover melhorias nas condições de saúde da população. Os impactos esperados são a redução da morbimortalidade e promoção de melhor qualidade de vida.

As metas físicas e orçamentárias programadas para essas ações podem ser visualizadas no quadro 4, e estão sujeitas a ajustes que, se fizerem necessários, para a sua otimização no processo de implementação.

¹ Na Lei Orçamentária de 2000 estas ações foram unificadas, por emenda parlamentar, numa única ação: Ação 1.837 - Implantação, Aparelhamento e Adequação de Unidades de Urgência e Emergência e de Gestantes de Alto Risco do SUS. Mantém-se inserida no Programa 004 – Qualidade e Eficiência do SUS.

6.1.1 Urgência e Emergência - Programação Física e Financeira 2000/2003 (vide detalhamento Quadro 4)

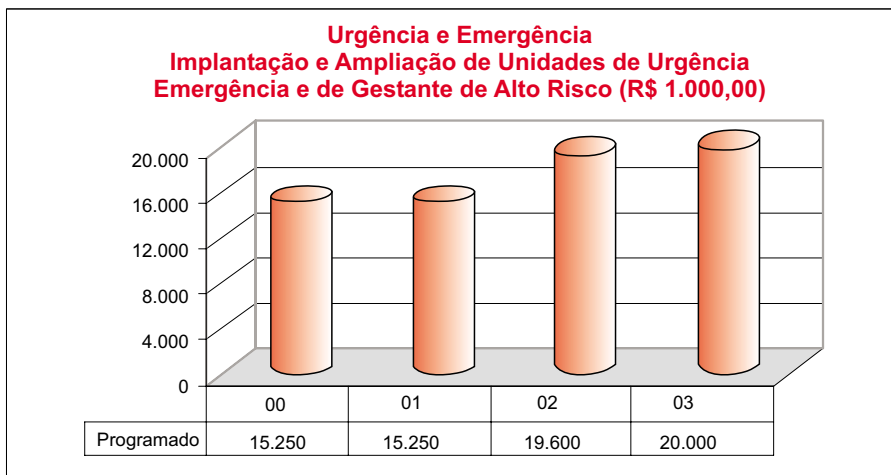
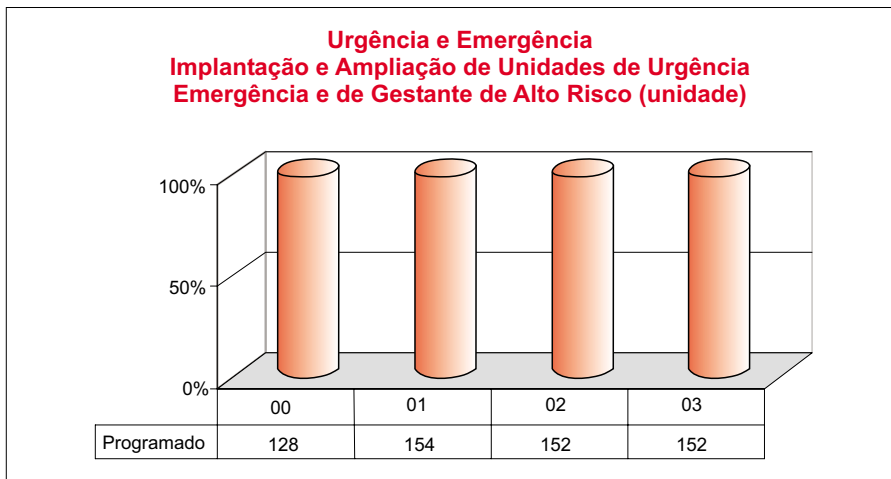

Urgência e Emergência
Modernização e Adequação de Unidades de Urgência
Emergência e de Gestante de Alto Risco (unidade)

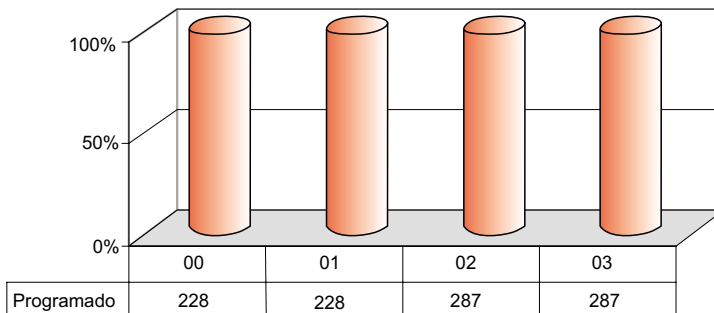

Urgência e Emergência
Modernização e Adequação de Unidades de Urgência
Emergência e de Gestante de Alto Risco (R\$ 1.000,00)

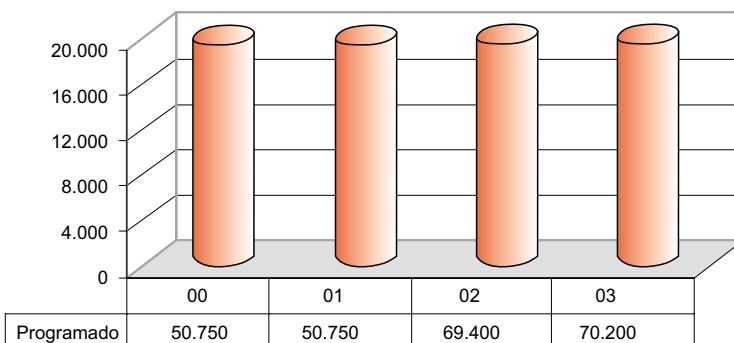

QUADRO 1

URGÊNCIA E EMERGÊNCIA – INSTITUIÇÕES CONTEMPLADAS

ACRE

Município	Instituição Contemplada	A/C *	Objeto	Vabr. Aprovado em R\$ 1,00
Rio Branco	Hosp. Geral de Clínicas de Rio Branco	A/C	Equipamento	849.053
	SES/AC - Central de Regulação	C	Equipamento	33.844
	SES/AC - Atend. Pré-Hospitalar	C	Equipamento	238.000
	SES/AC - Treinamento	C	Treinamento	379.103
Total				1.500.000

ALAGOAS

Município	Instituição Contemplada	A/C *	Objeto	Vabr. Aprovado em R\$ 1,00
Maceió	Ambulatório 24 horas	C	Equipamento	60.000
Penedo	Unidade de Emergência Enf. Antônio de Jesus	C	Equipamento	556.792
Maceió	Unidade de Emergência Dr. Armando Lage	A/C	Equipamento	1.361.246
Santana do Ipãema	Hosp. Dr. Arsênio Moreira Santana	C	Equipamento	247.153
Viçosa	Hospital Municipal de Viçosa	C	Equipamento	389.388
	SES/AL - Atend. Pré-Hospitalar	C	Equipamento	179.189
	SES/AL - Central de Regulação	C	Equipamento	75.308
	SES/AL - Treinamento	C	Treinamento	730.924
Total				3.600.000

AMAZONAS

Município	Instituição Contemplada	A/C *	Objeto	Vabr. Aprovado em R\$ 1,00
Manaus	P.S. Municipal de 28 de Agosto	C	Equipamento	688.883
Manaus	Hospital e P.S. Dr. João Lúcio P. Machado	C	Equipamento	1.241.512
Manaus	P.S. da Criança	A/C	Equipamento	589.605
	SES/AM - Treinamento	C	Treinamento	1.080.000
Total				3.600.000

AMAPÁ

Município	Instituição Contemplada	A/C *	Objeto	Vabr. Aprovado em R\$ 1,00
Macapá	Hospital de Emergência Oswaldo Cruz	C	Equipamento	1.055.000
	SES/AP - Treinamento	C	Treinamento	450.000
Total				1.500.000

BAHA

Município	Instituição Contemplada	A/C *	Objeto	Vabr. Aprovado em R\$ 1,00
Vitória da Conquista	Hosp. Geral de Vitória da Conquista	C	Equipamento	1.494.559
Barreiras	Hosp. Geral Eurico Dutra	C	Equipamento	1.055.142
Salvador	Hosp. Central Roberto Santos	A/C	Equipamento	56.525
Salvador	Hosp. Geral Ernesto Simões Filho	C	Equipamento	332.210
Salvador	Hosp. Geral do Estado	A/C	Equipamento	420.214
Feira de Santana	Hosp. Geral Clériston Andrade	C	Equipamento	307.315
Camaçari	Hosp. Geral de Camaçari	C	Equipamento	448.507
	SES/BA - Atend. Pré-Hospitalar	C	Equipamento	28.155
	SES/BA - Atend. Pré-Hospitalar	C	Equipamento	618.276
	SES/BA - Central de Regulação	C	Equipamento	489.097
	SES/BA - Treinamento	C	Treinamento	1.905.218
Total				7.155.218

* (A) Indicativo de instituições com atendimento; (C) Indicativo de instituições com convênio/fomento.

CEARÁ

Município	Instituição Contemplada	A/C *	Objeto	Valor Aprovado em R\$ 1,00
Barbalha	Hosp. Mater. São Vicente de Paulo	A/C	Equipamento	228.600
Fortaleza	Hosp. Geral de Fortaleza	C	Equipamento	2.618.208
Fortaleza	Hosp. Infantil Albert Sabin	A/C	Equipamento	500.000
Fortaleza	Inst. Dr. José Frota	A/C	Equipamento	1.453.192
	SES/CE - Central de Regulação	C	Equipamento	150.000
	SES/CE - Atend. Pré-Hospitalar	C	Equipamento	992.449
	SES/CE - Treinamento	C	Treinamento	57.551
Total				6.000.000

DISTRITO FEDERAL

Município	Instituição Contemplada	A/C *	Objeto	Valor Aprovado em R\$ 1,00
Taquatinga	Hospital Regional de Taquatinga	A/C	Equipamento	361.000
Gama	Hospital Regional do Gama	C	Equipamento	430.000
Brasília	Hospital de Base do DF	A/C	Equipamento	776.450
Brasília	Hospital Universitário de Brasília	A/C	Equipamento	394.550
Brasília	Hospital Regional da Asa Norte	C	Equipamento	270.000
Brasília	Hospital Materno Infantil de Brasília	A	---	---
Sobradinho	Hospital Regional de Sobradinho	A	---	---
	SES/DF - 17 Ambulâncias	C	Equipamento	918.000
	SES/DF - Treinamento	C	Treinamento	1.350.000
Total				4.500.000

ESPÍRITO SANTO

Município	Instituição Contemplada	A/C *	Objeto	Valor Aprovado em R\$ 1,00
Vitória	Hospital São Lucas	C	Equipamento	1.083.252
Vitória	Hospital Nossa Senhora da Glória	A/C	Equipamento	245.045
Vitória	H. Univ. Cassiano Moraes	A	---	---
Cachoeiro Itapemirim	S. C. M. Cachoeiro Itapemirim	A	---	---
	SES/ES - Central de Regulação	C	Equipamento	83.512
	SES/ES - Treinamento	C	Treinamento	622.710
	SES/ES - Atend. Pré-Hospitalar e Central de Reg.	C	Equipamento	365.481
Total				2.400.000

GOIÁS

Município	Instituição Contemplada	A/C *	Objeto	Valor Aprovado em R\$ 1,00
Goiânia	Hospital de Urgência de Goiânia	A/C	Equipamento	1.044.890
Goiânia	Hospital das Clínicas da UFG	A/C	Equipamento	565.000
Goiânia	H. Evang. Goiano SA Laboratório	A	---	---
Goiânia	H. Maternidade São Marcos	A	---	---
	SES/GO - Central de Regulação	C	Equipamento	20.600
	SES/GO - 21 Unid. De Sup. Básico	C	Equipamento	630.000
	SES/GO - 23 Unid. De Resgate	C	Equipamento	1.342.050
	SES/GO - 5 Centrais de Informática	C	Equipamento	87.460
	SES/GO - Treinamento	C	Treinamento	210.000
Total				3.900.000

* (A) Indicativo de instituições com atendimento; (C) Indicativo de instituições com convênio/fomento.

MARANHÃO

Município	Instituição Contemplada	A/C *	Objeto	Valor Aprovado em R\$ 1,00
São Luís	Hospital Municipal Djalma A Marques	C	Equipamento	750.000
São Luís	Hospital Universitário Presidente Dutra	C	Equipamento	1.000.000
São Luís	Hospital Tarquínio Lopes Filho	C	Equipamento	350.000
	SES/MA - Treinamento	C	Treinamento	640.800
Total				2.740.800

MINAS GERAIS

Município	Instituição Contemplada	A/C *	Objeto	Valor Aprovado em R\$ 1,00
Uberaba	Faculdade de Medicina do Triângulo Mineiro	C	Equipamento	192.672
Belo Horizonte	Hospital João XXIII-FHEMIG	A/C	Equipamento	1.077.821
Belo Horizonte	Hospital Municipal Odilon Behrens	A/C	Equipamento	583.245
Betim	P.R.P Osvaldo Franco	A/C	Equipamento	538.120
Pouso Alegre	Hospital das Clínicas Samuel Libanio	A/C	Equipamento	292.744
Belo Horizonte	Santa Casa da Misericórdia de Belo Horizonte	A/C	Equipamento	402.140
Teófilo Otoni	Hospital de Santa Rosália	A/C	Equipamento	381.756
Belo Horizonte	Hospital da Baleia	C	Equipamento	145.430
Carangola	Casa da Caridade de Carangola	A/C	Equipamento	423.829
Governador Valadares	Fund. Serv. Hosp. de Governador Valadares	A/C	Equipamento	411.000
Belo Horizonte	Hosp. das Clínicas da UFMG	A/C	Equipamento	454.044
Montes Claros	I.N.S.M - Santa Casa da Caridade Montes Claros	A/C	Equipamento	451.000
Divinópolis	Hosp. São João de Deus	A/C	Equipamento	315.300
Uberlândia	Hospital de Ass. Estudo e Pesquisa de Uberlândia	A/C	Equipamento	500.000
Belo Horizonte	F.S.FCO Xavier - H.Marcio Cunha	A	---	---
Uberaba	F.de Ensino e Pesquisa Uberaba	A	---	---
Poços de Caldas	S.Cas a Miser.Poços de Caldas	A	---	---
Belo Horizonte	F.Filant.Arnaldo Gavazza Filho	A	---	---
Belo Horizonte	Fundação Benjamin Guimarães	A	---	---
	SES/MG - Central de Regulação	C	Equip./Trein.	230.599
	SES/MG - Treinamento	C	Treinamento	739.696
Total				7.139.396

MATO GROSSO

Município	Instituição Contemplada	A/C *	Objeto	Valor Aprovado em R\$ 1,00
Cuiabá	Hospital Municipal - P.S. Cuiabá	A/C	Equipamento	913.590
Várzea Grande	P.S. e Hospital Municipal Várzea Grande	C	Equipamento	398.722
Rondonópolis	S.C. de Misericórdia e Maternidade Rondonópolis	A/C	Equipamento	161.229
Barra do Garça	Hospital Municipal Barra do Garça	C	Equipamento	127.980
Colíder	Hospital Regional de Colíder	C	Equipamento	139.140
Sorriso	Hospital Regional Sorriso	C	Equipamento	228.855
	SES/MT - Central de Regulação	C	Equipamento	108.173
	SES/MT - Atend. Pré-Hospitalar	C	Equipamento	262.512
	SES/MT - Treinamento	C	Treinamento	621.040
Total				2.961.241

* (A) Indicativo de instituições com atendimento; (C) Indicativo de instituições com convênio/fomento.

MATO GROSSO DO SUL

Município	Instituição Contemplada	A/C *	Objeto	Valor Aprovado em R\$ 1,00
Cam po Grande	Hospital Regional do MS	C	Equipamento	830.060
Cam po Grande	Hosp. Univ. / FUFMS	A/C	Equipamento	400.000
Cam po Grande	Soc. Benef. de Cam po Grande	A/C	Equipamento	425.000
Do urados	Hospital Evangélico Dr. e Sra. Golberg King	A/C	Equipamento	375.878
Cam po Grande	H.N.S.Auxiliadora	A	---	---
	SES/MS - Treinamento	C	Treiname nto	459.200
	SES/MS - Implementação da Central de Regulação e APH	A	---	---
Total				2.490.138

PARÁ

Município	Instituição Contemplada	A/C *	Objeto	Valor Aprovado em R\$ 1,00
Belém	Sistema Pré-Hospitalar - COPOM	C	Equipamento	587.694
Belém	Siste ma P. S. Municipal	C	Equipamento	678.352
Maritub a	Hosp. Municipal Divina Providência	C	Equipamento	73.703
Tucuru í	Hosp. Estadual de Tucuru í	C	Equipamento	419.117
San tarém	Hosp. Municipal de Santarém	C	Equipamento	341.134
Total				2.100.000

PARAÍBA

Município	Instituição Contemplada	A/C *	Objeto	Valor Aprovado em R\$ 1,00
Patos	Hosp. de Patos	C	Equipamento	1.799.096
Sou sa	Hosp. de Sousa	C	Equipamento	607.564
João Pessoa	Hosp. Dom Pedro I	A/C	Equipamento	100.700
	SES/PB - Central de Regulação	C	Equipamento	82.720
	SES/PB - Atend. Pré-Hospitalar	C	Equipamento	409.920
Total				3.000.000

PARANÁ

Município	Instituição Contemplada	A/C *	Objeto	Valor Aprovado em R\$ 1,00
Cu ritiba	Hosp. do Trabalhador de Curitiba	A/C	Equipamento	658.030
Cu ritiba	Hosp. Evangélico de Curitiba	A/C	Equipamento	122.524
Cu ritiba	Hosp. Univ. Cajuru de Curitiba	A/C	Equipamento	144.529
Lo ndrín a	Hosp. Univ. de Londrina	A/C	Equipamento	403.600
São José dos Pinhais	Hosp. Ma tern. São José dos Pinhais	A/C	Equipamento	56.010
Apu carana	Hosp. São Vicente de Paulo	C	Equipamento	51.010
Pon ta Grossa	Santa Casa de Miser. de Ponta Grossa	C	Equipamento	49.510
Cascavel	Hosp. Regional de Cascavel	C	Equipamento	1.185.354
Foz do Iguaçu	Santa Casa Monsenhor Guilherme	C	Equipamento	56.011
Marin gá	Hosp. Univ. de Maringá	C	Equipamento	1.123.742
Parana vá	Santa Casa de Parana vá	C	Equipamento	51.510
Guarap uava	Hosp. de Caridade de São Vicente de Paulo	C	Equipamento	51.510
João de Freitas	H. S. João de Freitas	A	---	---
Cu ritiba	H.e Matern. Angeli na Caron	A	---	---
Apu carana	H. da Providência Apucarana	A	---	---
	SES/PR - Treinamento	C	Treiname nto	569.560
	SES/PR - APH e Central de Regulação	C	Equipamento	387.000
	SES/PR - Org. de 2 centros de capacitação	C	Equipamento	190.100
Total				5.100.000

* (A) Indicativo de instituições com atendimento; (C) Indicativo de instituições com convênio/fomento.

PERNAMBUCO

Município	Instituição Contemplada	A/C *	Objeto	Valor Aprovado em R\$ 1,00
Recife	Hosp. da Restauração	A/C	Equipamento	1.724.273
Recife	Hosp. Getúlio Vargas	A/C	Equipamento	729.945
Recife	Hosp. Agamenon Magalhães	A/C	Equipamento	175.549
Recife	Hosp. Geral Otávio Freitas	A/C	Equipamento	857.558
Caruaru	Hosp. Reg. Do Agreste Waldimiro Ferreira	A/C	Equipamento	219.843
Salgueiro	Hosp. Reg. Inácio de Sá	C	Equipamento	82.529
Petrolina	Hosp. Dom Malan	C	Equipamento	240.965
Recife	Inst. Mater - Inf. de Pernambuco - IMIP	A	---	---
Recife	H. Univ. Oswaldo Cruz	A	---	---
	SES/PE - Central de Regulação	C	Equipamento	427.865
	SES/PE - Atend. Pré-Hospitalar	C	Equipamento	791.473
	SES/PE - Treinamento	C	Treinamento	2.250.000
Total				7.500.000

PIAUI

Município	Instituição Contemplada	A/C *	Objeto	Valor Aprovado em R\$ 1,00
Teresina	Hosp. Getúlio Vargas	C	Equipamento	902.395
Teresina	Hosp. Infantil Lúcio Portela	C	Equipamento	312.407
Teresina	Fund. Mun. de Saúde	C	Equipamento	201.556
Teresina	Hosp. de Doenças Infecto-Contagiosas	C	Equipamento	128.792
Parnaíba	Hosp. Mun. Dirceu Arcoverde	C	Equipamento	96.752
Picos	Hosp. Justino Luz	C	Equipamento	123.162
Floriano	Hosp. Tibério Nunes	C	Equipamento	123.359
	SES/PI - APH	C	Equipamento	211.577
	SES/PI - Treinamento	C	Treinamento	900.000
Total				3.000.000

RIO DE JANEIRO

Município	Instituição Contemplada	A/C *	Objeto	Valor Aprovado em R\$ 1,00
Duque de Caxias	Hosp. de Saracuruna	C	Equipamento	5.483.207
Rio de Janeiro	Hosp. Estadual Getúlio Vargas	C	Equipamento	839.632
Rio de Janeiro	Hosp. Estadual Carlos Chagas	C	Equipamento	1.207.632
Rio de Janeiro	Hosp. Estadual Pedro II	C	Equipamento	387.632
Rio de Janeiro	Hosp. Estadual Rocha Faria	C	Equipamento	387.632
Angra dos Reis	Hosp. Codrato de Vilhena	C	Equipamento	958.901
Macaé	Hosp. Im. São João Batista	C	Equipamento	585.000
Rio de Janeiro	H. Munc. Raul Sertã - SMS	A	---	---
Rio de Janeiro	H. Univ. Antônio Pedro - MEC	A	---	---
Rio de Janeiro	H. Munic. Souza Aguiar - SMS	A	---	---
Rio de Janeiro	H. Munic. Miguel Couto - SMS	A	---	---
Rio de Janeiro	H. Munic. Salgado Filho - SMS	A	---	---
São José do Avai	H. São José do Avai	A	---	---
Teresópolis	H. Clínicas de Teresópolis	A	---	---
	SES/RJ - Atendimento Pré-Hospitalar	C	Equipamento	2.922.392
	SES/RJ - Central de Regulação	C	Equipamento	1.573.534
	SES/RJ - Central de Regulação	C	Equip/Trein	1.887.802
	SES/RJ - Treinamento	C	Treinamento	1.348.200
Total				17.581.564

* (A) Indicativo de instituições com atendimento; (C) Indicativo de instituições com convênio/fomento.

RIO GRANDE DO NORTE

Município	Instituição Contemplada	A/C*	Objeto	Valor Aprovado em R\$ 1,00
Natal	Hosp. Walfredo Gurgel	A/C	Equipamento	661.582
Santo Antônio	Hosp. Reg. Lindolfo Gomes Vidal	C	Equipamento	227.402
Mossoró	Hosp. Tancredo Neves	C	Equipamento	1.440.660
	SES/RO - Central de Regulação	C	Equipamento	364.246
	SES/RN - Treinamento	C	Treinamento	306.410
Total				3.000.000

RONDÔNIA

Município	Instituição Contemplada	A/C*	Objeto	Valor Aprovado em R\$ 1,00
Porto Velho	Hosp. P. S. João Paulo II	C	Equipamento	878.461
	SES/RO - Central de Regulação	C	Equipamento	79.284
	SES/RO - Atend. Pré-Hospitalar	C	Equipamento	92.555
	SES/RO - Treinamento	C	Treinamento	450.000
Total				1.500.000

RORAIMA

Município	Instituição Contemplada	A/C*	Objeto	Valor Aprovado em R\$ 1,00
Boa Vista	Hosp. Geral de Roraima	C	Equipamento	526.637
Boa Vista	Hosp. P. S. Infantil - Irmã Helena	C	Equipamento	567.665
	SES/RR - Central de Regulação	C	Equipamento	76.698
	SES/RR - Atend. Pré-Hospitalar	C	Equipamento	299.000
	SES/RR - Treinamento	C	Treinamento	630.000
Total				2.100.000

RIO GRANDE DO SUL

Município	Instituição Contemplada	A/C*	Objeto	Valor Aprovado em R\$ 1,00
Rio Grande	Hospital Sociedade Portuguesa de Beneficência	C	Equipamento	112.002
Bagé	Santa Casa de Caridade de Bagé	C	Equipamento	112.002
Palmeira das Missões	Associação do Hospital de Caridade Palmeira das Missões	C	Equipamento	112.002
Esteio	Hospital Municipal São Camilo	C	Equipamento	112.002
Caxias do Sul	Hospital Nossa Senhora de Pompéia	C	Equipamento	112.002
Vacaria	Sociedade Caritativa São José - Hospital Nossa Senhora da Oliveira	C	Equipamento	112.002
Ijuí	Associação Hospitalar de Caridade Ijuí	C	Equipamento	112.002
Santa Rosa	Sociedade Hospitalar de Caridade Santa Rosa	C	Equipamento	112.002
Cachoeira do Sul	Hospital de Caridade e Beneficência	C	Equipamento	112.002
Rosário do Sul	Hospital de Caridade Nossa Senhora Auxiliadora	C	Equipamento	112.002
Montenegro	Ordem Auxiliadora de Senhoras Evangélicas Hospital Montenegro	C	Equipamento	112.002
Santa Cruz do Sul	Hospital Caridade São Francisco de Assis / Hospital Santa Cruz do Sul	C	Equipamento	40.637
	SES/RS - Equip. p/ Treinamento	C	Equipamento	559.940
	SES/RS - Equip. p/ Central de Regulação	C	Equipamento	535.500
	SES/RS - 19 Amb. e Implart. Serv. APH	C	Equipamento	1.720.000
Total				4.087.999

SANTA CATARINA

Município	Instituição Contemplada	A/C*	Objeto	Valor Aprovado em R\$ 1,00
Chapeó	Hospital Leoni Vargas Ferreira	C	Equipamento	306.364
Floianópolis	Hospital Governador Celso Ramos	C	Equipamento	181.818
Floianópolis	Hospital Infantil Joana Gusmão	A/C	Equipamento	181.818
Criciúma	Hospital Municipal São José	C	Equipamento	90.909
Joinville	Hospital Municipal São José	A/C	Equipamento	401.818
Blumenau	Hospital Municipal Santa Isabel	A/C	Equipamento	227.273
Floianópolis / São José	Hospital Hmery de Miranda Gomes	C	Equipamento	500.000
Floianópolis	Hospital Sto. Antonio	A	--	--
Floianópolis	Hosp. Car. N. Senhora Prazeres	A	--	--
	SES/SC - Central de Regulação	C	Equipamento	756.260
	SES/SC - Atend. Pré-Hospitalar	C	Equipamento	53.740
Total				2.700.000

* (A) Indicativo de instituições com atendimento; (C) Indicativo de instituições com convênio/fomento.

SÃO PAULO

Município	Instituição Contemplada	A/C *	Objeto	Valor Aprovado em R\$ 1,00
Bauru	As soc. Hosp. de Bauru	A/C	Equip/Trein	178.544
Araraquara	Beneficiência Portuguesa de Araraquara	C	Equip/Trein	160.000
São Paulo	Hosp. das Clínicas da FM USP	A/C	Equipamento	1.687.600
São Paulo	Hosp. Infantil Darcy Vargas	C	Equipamento	199.984
Franco da Rocha	Hosp. das Clínicas Franco da Rocha	C	Equip/Trein	700.000
Ferraz de Vasconcelos	Hosp. Reg. de Ferraz de Vasconcelos	C	Equip/Trein	235.937
São Paulo	Hosp. Geral de São Mateus	C	Equipamento	99.056
Mogi das Cruzes	Hosp. Reg. Luzia Pinho de Melo	C	Equip/Trein	199.253
Osasco	Hosp. Reg. Osasco - Vivaldo Martins Simões	C	Treinamento	214.784
São Paulo	Hosp. Geral Vila Penteadó	C	Equipamento	100.000
São Paulo	Hosp. Geral de Guaianazes	C	Equip/Trein	899.833
São Paulo	Hosp. Infantil Cândido Fontoura	C	Equip/Trein	509.406
Bebedouro	Hosp. Mun. de Bebedouro	C	Equip/Trein	101.419
São Paulo	Hosp. Reg. Sul	C	Equip/Trein	370.000
Campinas	Hosp. e Matern. Celso Pierro	A/C	Equip/Trein	300.000
Dracena	Santa Casa de Mis. e Maternidade de Dracena	C	Equip/Trein	250.000
Diadema	Hosp. de Diadema	C	Equip/Trein	308.569
Campinas	Hosp. Mun. Dr. Mário Gatti	A/C	Equip/Trein	300.000
Ribeira	Hosp. Reg. do Vale do Ribeira	C	Equip/Trein	833.223
Botucatu	Hosp. das Clínicas da Fac. de Medicina - UNESP	C	Equip/Trein	1.904.268
Jacaré	Hosp. São Francisco	C	Equip/Trein	260.000
Cotia	Hospital de Cotia	C	Equipamento	100.000
São Paulo	Hospital de Taipas	C	Equip/Trein	339.978
São Paulo	Conj. Hosp. do Mandaqui	A/C	Equipamento	596.208
São Paulo	Hospital Helópolis	C	Equip/Trein	650.000
São Paulo	Hospital Ipiranga	C	Equipamento	100.000
Santo André	Hospital Municipal de Santo André	A/C	Equipamento	499.830
São Paulo	Hospital Padre Bento de Guarulhos	C	Equip/Trein	329.064
Mauá	Hospital Dr. Radamés Nardini	C	Equip/Trein	299.513
São Paulo	Casa de Saúde Santa Marcelina	A/C	Reforma	3.312.000
São Paulo	Hospital de São Paulo	C	Equipamento	2.062.403
Sorocaba	Hospital Sorocabano	C	Equipamento	150.000
São Paulo	Hospital Vila Nova Cachoeirinha	C	Equip/Trein	340.000
Cruzeiro	Santa Casa de Misericórdia de Cruzeiro	C	Equipamento	100.000
Mongaguá	PS Município de Mongaguá	C	Equip/Trein	113.000
Peruibe	Pref. Municipal de Peruibe	C	Reforma	300.000
Santos	PS da S. Casa da Praia Grande	C	Treinamento	212.000
Santos	PS do Hosp. Guilherme Ávaro	C	Equip/Trein/Ref	1.174.884
S. J. da Boa Vista	PS Mun. S. João da Boa Vista	C	Reforma/Equip	600.000
Itanhaém	PS Municipal de Itanhaém	C	Equip/Trein	249.997
Piracicaba	Santa Casa de Misericórdia de Piracicaba (Extra)	C	Equipamento	150.000
Rio Claro	PS Municipal de Rio Claro	C	Equip/Trein	147.000
São Vicente	PS Municipal de São Vicente	C	Reforma/Equip	1.180.000
Capão Bonito	PS S. Casa de Capão Bonito	C	Equip/Trein	60.000
Itapeva	PS S. Casa de Itapeva	C	Equip/Trein	60.000
Tupã	S. Casa de Mis. de Tupã	C	Equip/Trein	49.948
Andradina	S. Casa de Mis. de Andradina	C	Equip/Trein	200.000
Araçatuba	S. Casa de Mis. de Araçatuba	A/C	Equip/Trein	150.000
Araraquara	S. Casa de Mis. de Araraquara	A/C	Equip/Trein	40.000
Adamantina	S. Casa de Mis. de Adamantina	C	Equip/Trein	50.251
Avaré	S. Casa de Avaré	C	Equip/Trein	300.000
Barretos	S. Casa de Mis. de Barretos	A/C	Equip/Trein	220.000

* (A) Indicativo de instituições com atendimento; (C) Indicativo de instituições com convênio/fomento.

CONT. SÃO PAULO

Ibitinga	S. Casa e Matern. de Ibitinga	C	Equip/Tr ein	150.000
Quirinópolis	S. Casa de Quirinópolis	C	Reforma	200.000
Penápolis	S. Casa de Miser. de Penápolis	C	Equip/Tr ein	98.762
São Carlos	S. Casa de Miser. de São Carlos	C	Equip/Tr ein	50.000
São José dos Campos	Hosp. Municipal Dr. José de Carvalho Florêncio	C	Equip/Tr ein	400.000
Pres. Prudente	Santa Casa de Miser. de Pres. Prudente	A/C	Equip/Tr ein	250.000
Pres. Venceslau	Santa Casa de Miser. de Pres. Venceslau	C	Equip/Tr ein	74.000
São Paulo	Santa Casa de Miser. de Santo Amaro	C	Equipamento	97.000
São Paulo	Santa Casa de Miser. de São Paulo	A/C	Reforma/Tr ein	4.452.418
Sorocaba	Santa Casa de Sorocaba	C	Treinamento	100.000
Araçatuba	PS São Sebastião	C	Reforma	572.921
Caçapava	UTI - PS Municipal de Caçapava	C	Equip/Tr ein	196.000
Fernandópolis	UTI - S. Casa de Misericórdia de Fernandópolis	C	Equip/Tr ein	150.000
Jaboticabal	UTI - S. Casa de Misericórdia de Jaboticabal	C	Equip/Tr ein	215.193
Jales	UTI - S. Casa de Misericórdia de Jales	C	Equip/Tr ein	150.000
Mogi Guaçu	UTI - S. Casa de Misericórdia de Mogi Guaçu	C	Equipamento	2.69.301
Mogi Mirim	UTI - S. Casa de Misericórdia de Mogi Mirim	C	Equip/Tr ein	240.000
Votuporanga	UTI - S. Casa de Misericórdia de Votuporanga	C	Equipamento	81.000
Taubaté	HOSIC - S. Casa de Taubaté	A	---	---
São Paulo	Hosp. Univers. UNESP UTI Adulto	A	---	---
São Paulo	Hosp. Univers. UNESP UTI Pediátrica	A	---	---
São Paulo	S. Franciscana Hosp Univ MEC MP	A	---	---
Taubaté	H Esc da Univ Taubaté MEC/MP	A	---	---
Campinas	UNICAMP Hospital Univ MEC MPAS	A	---	---
Sorocaba	Conj H Sorocaba H Univ MEC MP	A	---	---
São Paulo	F. Padre Albino H Univ MEC MPAS	A	---	---
Franca	Casa de Misericórdia de Franca	A	---	---
Limoeira	Santa Casa de Miser de Limeira	A	---	---
Marília	F. Mun. Ens. Marília H Univ MEC MP	A	---	---
Ribeirão Preto	HCFMR Ribeirão Preto H Univ MEC	A	---	---
Santos	Santa Casa de Miser de Santos	A	---	---
São José do Rio Preto	S. José do Rio Preto - H Univ MEC	A	---	---
São Paulo	Esc Paulista de Med. - Hosp. S Paulo	A	---	---
	SES/SP - Treinamento	C	Treinamento	311.995
	SES/SP - Ambulâncias	C	Equipamento	3.188.030
	SES/SP - Central de Regulação	C	Equipamento	350.000
Total				35.544.572

SERGIPE

Município	Instituição Contemplada	A/C *	Objeto	Valor Aprovado em R\$ 1,00
Aracaju	Hospital Governador João Alves Filho	C	Equipamento	1.309.541
Aracaju	Fund. De Beneficência-Hosp. De Cirurgia	A/C	Equipamento	586.364
Estância	Hospital Amparo de Maria	C	Equipamento	2.913
Itabaianinha	Hospital Dr. Pedro Garcia Moreno	C	Equipamento	8.615
Capela	Hosp. São Pedro de Alcântara	C	Equipamento	23.615
Propriá	P.S. Municipal Dr. Geraldo Maia	C	Equipamento	13.056
Lagarto	Hosp. Nossa Senhora da Conceição	C	Equipamento	7.726
Nossa Senhora da Glória	Hosp. João Alves Filho	A/C	Equipamento	6.115
Porto da Folha	Hosp. Porto da Folha	C	Equipamento	45.885
	SES/SE - Atend. Pré-Hospitalar	C	Equipamento	367.273
	SES/SE - Central de Regulação	C	Equipamento	186.727
	SES/SE - Treinamento	C	Treinamento	142.170
Total				2.700.000

TOCANTINS

Município	Instituição Contemplada	A/C *	Objeto	Valor Aprovado em R\$ 1,00
Araguaína	Hosp. Reg. Comunitário de Araguaína	A/C	Equip/Tr ein	1.500.000
Total				1.500.000

CONVÊNIO COM HOSPITAIS - 203

CONVÊNIO COM SECRETARIAS ESTADUAIS DE SAÚDE - 65

TOTAL GERAL

100.380.010

40.520.918

140.900.928

* (A) Indicativo de instituições com atendimento; (C) Indicativo de instituições com convênio/fomento.

TOCANTINS

Município	Instituição Contemplada	A/C *	Objeto	Valor Aprovado em R\$ 1,00
Araguaína	Hosp. Reg. Comunitário de Araguaína	A/C	Equip/Trein	1.500.000
Total				1.500.000

CONVÊNIO COM HOSPITAIS - 203			100.380.010
CONVÊNIO COM SECRETARIAS ESTADUAIS DE SAÚDE - 65			40.520.918
TOTAL GERAL			140.900.928

* (A) Indicativo de instituições com atendimento; (C) Indicativo de instituições com convênio/fomento.

QUADRO 2 URGÊNCIA E EMERGÊNCIA – RECURSOS APROVADOS 2000

em R\$ 1,00

UF	Gastos com Profissionais Treinados/Capacitados	Gastos com Equipamentos	Outros Obras*	TOTAL
NORTE	3.439.103,25	10.360.896,75	-	13.800.000,00
AC	379.103,25	1.120.896,75	-	1.500.000,00
AM	1.080.000,00	2.520.000,00	-	3.600.000,00
AP	450.000,00	1.050.000,00	-	1.500.000,00
PA	-	2.100.000,00	-	2.100.000,00
RO	450.000,00	1.050.000,00	-	1.500.000,00
RR	630.000,00	1.470.000,00	-	2.100.000,00
TO	450.000,00	1.050.000,00	-	1.500.000,00
NORDESTE	6.933.073,36	31.762.944,65	-	38.696.018,01
AL	730.923,81	2.869.076,19	-	3.600.000,00
BA	1.905.218,00	5.250.000,00	-	7.155.218,00
CE	57.551,00	5.942.449,00	-	6.000.000,00
MA	640.800,00	2.100.000,00	-	2.740.800,00
PB	-	3.000.000,00	-	3.000.000,00
PE	2.250.000,00	5.250.000,00	-	7.500.000,00
PI	900.000,00	2.100.000,00	-	3.000.000,00
RN	306.410,00	2.693.590,00	-	3.000.000,00
SE	142.170,55	2.557.829,46	-	2.700.000,01
CENTRO-OESTE	2.640.240,00	11.211.139,00	-	13.851.379,00
DF	1.350.000,00	3.150.000,00	-	4.500.000,00
GO	210.000,00	3.690.000,00	-	3.900.000,00
MS	459.200,00	2.030.938,00	-	2.490.138,00
MT	621.040,00	2.340.201,00	-	2.961.241,00
SUDESTE	12.944.950,63	40.868.657,78	8.851.920,80	62.665.529,21
ES	622.710,00	1.777.290,00	-	2.400.000,00
MG	839.395,60	6.300.000,00	-	7.139.395,60
RJ	1.831.400,00	15.750.164,00	-	17.581.564,00
SP	9.651.445,03	17.041.203,78	8.851.920,80	35.544.569,61
SUL	569.560,00	11.318.439,00	-	11.887.999,00
PR	569.560,00	4.530.440,00	-	5.100.000,00
RS	-	4.087.999,00	-	4.087.999,00
SC	-	2.700.000,00	-	2.700.000,00
Brasil	26.526.927,24	105.522.077,18	8.851.920,80	140.900.925,22

* Inclui Reforma e Manutenção.

Última Atualização: 21/07/00.

QUADRO 3
URGÊNCIA E EMERGÊNCIA – PROFISSIONAIS A SEREM TREINADOS
E HOSPITAIS QUE RECEBERÃO EQUIPAMENTOS, POR ESTADO

UF	N.º de Profissionais a Serem Treinados	N.º de Hospitais que Receberão Equipamentos
NORTE	3.381	14
AC	703	1
AM	960	3
AP	277	1
PA	-	5
RO	552	1
RR	889	2
TO	-	1
NORDESTE	13.177	48
AL	1.910	5
BA	1.046	7
CE	280	4
MA	1.167	3
PB	-	3
PE	3.750	7
PI	1.854	7
RN	1.590	3
SE	1.580	9
CENTRO-OESTE	5.953	17
DF	1.400	5
GO	2.407	2
MS	433	4
MT	1.713	6
SUDESTE	21.132	85
ES	1.037	2
MG	4.629	14
RJ	12.942	7
SP	2.524	62
SUL	1.202	31
PR	1.202	12
RS	-	12
SC	-	7
Brasil	44.845	195

Última Atualização: 21/07/00.

QUADRO 4 URGÊNCIA E EMERGÊNCIA

R\$ 1,00

Ação	Ano				Total
	2000	2001	2002	2003	
Implantação e Ampliação de Unidades de Urgência e Emergência e Gestante de Alto Risco					
Físico (unidade)	128	154	152	152	586
Financeiro em R\$ 1,00	15.250.000	15.250.000	19.600.000	20.000.000	70.100.000
Modernização e Adequação de Unidades de Urgência e Emergência e de Gestantes de Alto Risco					
Físico (unidade)	228	228	287	287	1.030
Financeiro em R\$ 1,00	50.750.000	50.750.000	69.400.000	70.200.000	241.100.000
TOTAL GERAL FINANCEIRO	66.000.000	66.000.000	89.000.000	90.200.000	311.200.000

7. Legislação, Normas e Textos

- Portaria GM/MS n.º 2923/98 de 9/6/98;
- Portaria GM/MS n.º 2925/98 de 9/6/98, revogada pela PT/ GM/MS n.º 479/99 de 15/4/99;
- Portaria GM/MS n.º 479/99, de 15/4/99;
- Portaria GM/MS n.º 824/99, de 24/6/99;
- Portaria SAS/MS n.º 727/99, de 7/12/99 (altera o anexo II da 479/99).

- OUTRAS PUBLICAÇÕES DA CGPL/MS

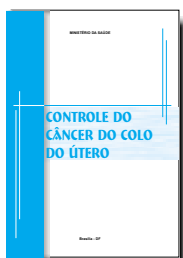

Editoração, Revisão, Impressão, Acabamento e Expedição
Editora – Coordenação de Processo Editorial/CGDI/SAA/SE
Ministério da Saúde
SIA, Trecho 4, Lotes 540/610 – CEP 71200-040
Telefone: (61) 233-2020 Fax: (61) 233-9558
e-mail: editora.ms@saude.gov.br
Brasília-DF, janeiro 2001