

Combate à Malária



Você deve participar do controle da malária. Portanto, deixe o agente de saúde borrifar a sua casa.

Abra portas e janelas.

A borrifação é muito importante, porque depois que o anofelino se alimenta, ele pousa na parede para fazer a digestão;



Locais de Maior Infestação

SIVEP Malária / Janeiro 2005

Ramal do Brasileirinho (Zona Leste)
Estrada Puraquequara (Zona Leste)
Ramal do Pau Rosa (BR 174)
Nova Vitória (Zona Leste)
Ramal Água Branca I e II (AM-010, Km 32 e 34)
Grande Vitória (Zona Leste)
União da Vitória (Zona Oeste)
Estrada do Tarumã (Zona Oeste)
Santa Etelvina (Zona Norte)
Conjunto Nova Cidade (Zona Norte)

Locais de Atendimento

Zona Leste

Cidade de Deus II Rua Flamengo nº 410
C.S. Cacilda de Freitas Rua da Penetração, s/nº - São José II.
C.S. Amazonas Palhano Rua Antonio Matias, s/nº - São José II.
AAR Gebes Medeiros Rua Pirarucu, s/nº - Jorge Teixeira III.
João Paulo II - Centro de Referência Rua Cravilhos, s/nº e Rua São Paulo, 565 - 3ª etapa
C.S. João Nogueira da Mata Rua Dr. Daniel, s/nº - Zumbi I - Nova Luz.
C.S. Alfredo Campos Av. Alameda Cosme Ferreira, s/nº - Zumbi II.
SPA - Coroado Av. Beira Mar, 156 - Coroado II.
Grande Vitória Av. Iraque, 1368
Colônia Antônio Aleixo Rua Getúlio Vargas, 1624
C.S. Lago do Aleixo Rua Dr. Raul Pulerem, nº 112 - Colônia Antônio Aleixo
Base Nova Esperança Rua da Paz, s/nº
Mauzinho I Av. Rio Negro, 107
Parque Mauá Rua São Francisco, s/nº
Parque Mauá Rua Iraci Neves, 70
Puraquequara Ramal do Chico Mendes, km 01; Estrada do Puraquequara, km 07 e Ramal do Brasileirinho, km 10.
Vila do Puraquequara Rua Boa Vista, s/nº (Bela Vista)
Lancha nº 22 Lago do Puraquequara
Bairro 11 de maio Rua Rosa de Maio, s/nº
Santa Inês Rua T (esquina com Rua Q), s/nº
Braga Mendes - Grande Circular Av. Autaz Mirim, 9661 - Esquina com R. Sta Maria.

Zona Norte

C.R. Monte das Oliveiras R. Arueira, 55 - Monte das Oliveiras I (perto da Delegacia)
AAR Frei Valério de Carlo R. Bom Jesus, s/nº - Novo Israel (perto da Igreja Católica)
AAR Sálvio Belota Rua das Samambaias, s/nº - Santa Etelvina
SPA Danilo Correa Av. Noel Nutels, s/nº - Cidade Nova
AAR Balbina Mestrinho Rua 17, nº 170 - Cidade Nova II (perto do Cruzeiro)
Posto de Saúde Av. São João, 341 Com. São João BR 174 / km 04 (perto/Correios)
Escola Ester Com. Santa Fé, BR 174 / km 08 (perto da Polícia Rodoviária)
SPA Zona Norte Av. Samaúma, s/nº M. das Oliveiras
Comunidade São Pedro AM 10, km 34 - Ramal Água Branca II
Ramal Água Branca AM 10, km 32 - Ramal 09
Ramal São Francisco AM 10, km 42 - Ramal 09
Posto da SEMSA AM 10 / km 32 (perto do Colégio João Bosco)
Casa da Comunidade AM 10 / Ramal Água Branca I (perto da Ig. Assemb. de Deus)

Zona Oeste

SPA Ponta Negra Estrada da Ponta Negra (perto do Posto Policial)
Casa SUSAM Estrada da Vivenda Verde Ramal 02 (perto do Banho do Ceará)
Fundação de Medicina Tropical de Manaus Av. Pedro Teixeira D. Pedro I
Casa SUSAM União da Vitória Rua 11, nº 05 (perto do comércio do "baixinho")
Treiler Invasão Ismael Aziz / Av. Ismael Aziz (posto Polícia Rodoviária)
Santa Fé BR 174, km 08 - Ramal 10
Ramal da Cooperativa BR 174, Ramal 10
Comunidade Aliança com Deus Ramal 3
SPA Alvorada R. Loris Cordovil, s/nº - Alvorada

**Não deixe
a malária
ser destaque
no seu
carnaval!**



Arte Gráfica: Mário Lima



Ministério
da Saúde



Transmissão da Malária



A MALÁRIA é transmitida pela picada do mosquito Anofelino fêmea, também conhecido como carapanã, suvela, bicudo, prego e muriçoca.

Ciclo de Transmissão

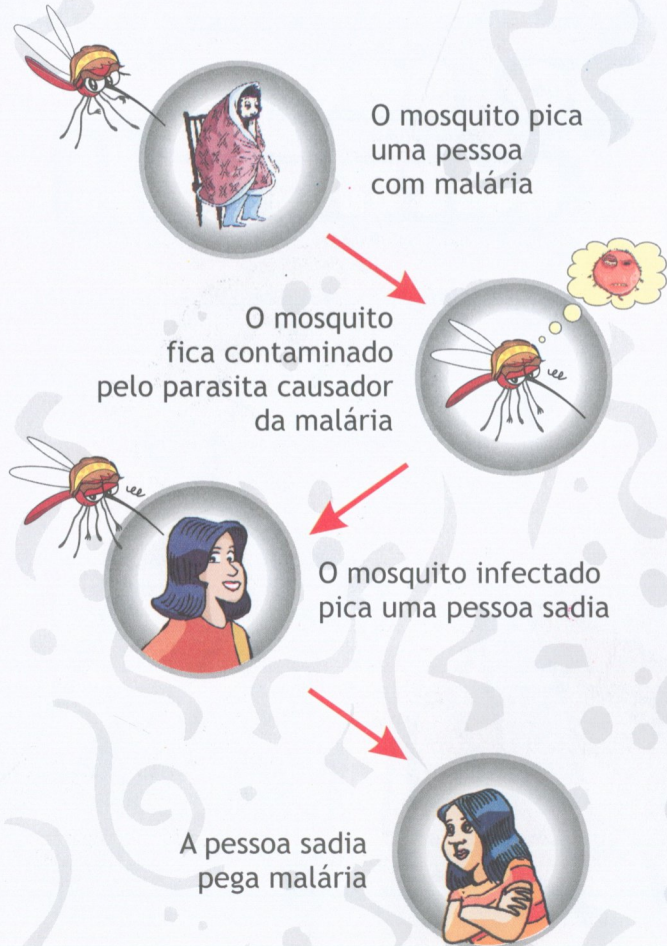

Sintomas

A pessoa com malária geralmente sente:



Se você apresenta estes sintomas e, nos últimos 15 dias esteve em áreas de risco para malária, procure um dos locais de atendimentos listados atrás deste informativo.

Medicação



Uma medicação incompleta deixará as pessoas expostas a novos ataques de febre com maior gravidade.



É necessário tomar a medicação completa

Medidas de Proteção Individual e Familiar

Evitar ficar ao relento, penetrar na mata, pescar ou tomar banho de rio nos horários entre o anoitecer e o amanhecer;

evitar construir ou hospedar-se em casas próximas à mata e águas paradas;

usar mosquiteiros;

usar repelentes.



Tratamento



Para obter um diagnóstico seguro e poder tratar o doente, há necessidade do exame de sangue;